

URZĄD MIASTA LEGNICA
Wydział Administracyjno - Gospodarczy
Biuro Obsługi Klienta

wpł. 18. 05. 2020 (9)

L.dz. 11978 zał. 1

dekretacja na GOS
19. 05. 2020

14.05.2020 5

**ZGŁOSZENIE INSTALACJI WYTWARZAJĄCEJ POLA ELEKTROMAGNETYCZNE
(która nie wymaga pozwolenia)
i Gospodarowania Odpadami**

Imię i nazwisko wnioskodawcy

Polkomtel Infrastruktura Sp z o.o.
ul. Konstruktorska 4, 02-673 Warszawa.

wpł. 20. 05. 2020

Poznań, dnia 11.05.2020 r.

L.dz. 2381 zał.

(3)
Urząd Miasta w Legnicy
Wydział Ochrony Środowiska
Plac Słowiański 8
59-220 Legnica

Pełnomocnik

Agnieszka Maciaszek
(Electronic Control Systems S.A.)

ul. Starołęcka 7

61-361 Poznań

Tel. 508 574 420

agnieszka.maciaszek@ecs.com.pl

Do wiadomości:

Państwowy Wojewódzki Inspektor
Sanitarny we Wrocławiu
ul. Curie-Skłodowskiej 73,
50-950 Wrocław

**ZGŁOSZENIE O ZMIANIE INSTALACJI WYTWARZAJĄCEJ POLA
ELEKTROMAGNETYCZNE**

dla instalacji istniejącej stacji bazowej telefonii komórkowej:

BT34746 Leg_UMTS2

zlokalizowanej:

59-220 Legnica, ul. Drzymały 10

- która została wymieniona w rozporządzeniu Ministra Środowiska z dnia 2 lipca 2010 r. w sprawie rodzajów instalacji, których eksploatacja wymaga zgłoszenia (Dz. U. z 2010 r. Nr 130, poz. 880) jako instalacja, z której emisja nie wymaga pozwolenia, a której eksploatacja wymaga zgłoszenia organowi ochrony środowiska.

(podpis wnioskodawcy)

Załączniki (zaznaczyć te, które zostały dołączone do wniosku):

- formularz z parametrami instalacji wytwarzających pola elektromagnetyczne,
- pełnomocnictwa w oryginale lub urzędowo poświadczony odpis pełnomocnictwa,
- wyniki pomiarów
-

FORMULARZ ZGŁOSZENIA ZMIANY INSTALACJI WYTWARZAJĄCYCH POLA ELEKTROMAGNETYCZNE – STAN PO ZMIANACH

I. Wypełnia podmiot prowadzący instalację dokonujący jej zgłoszenia

1. Nazwa i adres organu ochrony środowiska właściwego do przyjęcia zgłoszenia:

Urząd Miasta w Legnicy
Wydział Ochrony Środowiska
59-220 Legnica, plac Słowiański 8

2. Nazwa instalacji zgodna z nazewnictwem stosowanym przez prowadzącego instalację:

Stacja bazowa – BT34746 Leg_UMTS2

3. Określenie nazw jednostek terytorialnych (gmin, powiatów i województw), na których terenie znajduje się instalacja, wraz z podaniem symboli KTS¹⁾ jednostek terytorialnych, na których terenie znajduje się instalacja:

KTS1	10030000000000	Południowo-Zachodni
KTS2	10030200000000	Dolnośląskie
KTS3	10030210000000	Dolnośląskie
KTS4	10030210200000	Legnicko-Głogowski
KTS5	10030210262000	Legnica
KTS6	10030210262011	Legnica

4. Oznaczenie prowadzącego instalację, jego adres zamieszkania lub siedziby:

Polkomtel Infrastruktura Sp.z o.o. 02-673 Warszawa, ul. Konstruktorska 4

5. Adres zakładu, na którego terenie prowadzona jest eksploatacja instalacji:

59-220 Legnica, ul. Drzymały 10

6. Rodzaj instalacji, zgodnie z załącznikiem nr 2 do rozporządzenia Ministra Środowiska z dnia 2 lipca 2010 r. w sprawie zgłoszenia instalacji wytwarzających pola elektromagnetyczne (Dz. U. Nr 130, poz. 879):

Instalacje radiokomunikacyjne, radionawigacyjne i radiolokacyjne, których równoważna moc promieniowania izotropowo wynosi nie mniej niż 15 W, emitujące pola elektromagnetyczne o częstotliwościach od 30 kHz do 300 GHz.

7. Rodzaj i zakres prowadzonej działalności, w tym wielkość produkcji lub wielkość świadczonych usług:

Usługi telekomunikacyjne, bez produkcji. Stacja bazowa telefonii komórkowej przeznaczona do świadczenia usług telekomunikacyjnych dla ok. 4000 użytkowników na obszarze o promieniu ok. 5000m od stacji.

8. Czas funkcjonowania instalacji (dni tygodnia i godziny):

7 dni w tygodniu, 24 h na dobę.

9. Wielkość i rodzaj emisji²⁾:

Patrz tabela nr 1

10. Opis stosowanych metod ograniczania emisji:

Zastosowano wszelkie rozwiązania techniczne i technologiczne aby wartości normatywne promieniowania elektromagnetycznego w miejscach dostępnych dla ludności były dotrzymane:

m.in.

- wybór lokalizacji i azymutów anten w sposób zapewniający, że instalacja nie należy do grupy mogących znacząco oddziaływać na środowisko;

- automatyczne ograniczanie mocy wyjściowej – nadajnik pracuje z najniższą możliwą mocą niezbędną do realizacji połączenia;
- wykonanie sprawdzających pomiarów PEM dla celów ochrony środowiska

11. Informacja, czy stopień ograniczania wielkości emisji jest zgodny z obowiązującymi przepisami:

TAK

12. Szczegółowe dane, odpowiednio do rodzaju instalacji, zgodne z wymaganiami określonymi w załączniku nr 2 do Rozporządzenia:

1) Patrz tabela nr 1

2) Patrz tabela nr 1

3) Patrz tabela nr 1

4) Patrz tabela nr 1

5) Patrz tabela nr 1

6) w odległościach od anten sektorowych, określonych zgodnie z Rozporządzeniem Rady Ministrów z dnia 9 listopada 2019 r. w sprawie przedsięwzięć mogących znacząco oddziaływać na środowisko (Dz.U. Nr 213, poz. 1397), w osi głównych wiązek promieniowania tych anten, nie występują miejsca dostępne dla ludności. Stacja bazowa uwzględniając docelową konfigurację pracy anten sektorowych, nie zalicza się do przedsięwzięć mogących zawsze znacząco oddziaływać na środowisko i nie zalicza się do przedsięwzięć mogących potencjalnie znacząco oddziaływać na środowisko

7) W załączeniu

Tabela nr 1

Współrzędne anten			Zakres pracy instalacji	Wysokość środków el. anten	Równoważna moc promieniowania izotropowo	Zakresy azymutów i kątów pochylenia osi głównych wiązek promieniowania	
Antena	Typ anteny	(WGS84)	[MHz]	[m n.p.t]	[W]	Azymut	Tilt zakres regulacji
1	742265	51-12-38.26N 16-08-17.50E	900 1800	36	3159 3474	60	5 2,5
2	742265	51-12-38.26N 16-08-17.50E	900 1800	36	3159 3474	180	5 3
3	742265	51-12-38.26N 16-08-17.50E	900 1800	36	3159 3474	300	5 3
4	742215	51-12-38.26N 16-08-17.50E	2100	33,5	787	60	2,5
5	742215	51-12-38.26N 16-08-17.50E	2100	33,5	1012	180	3,5

6	742215	51-12-38.26N 16-08-17.50E	2100	33,5	1012	300	4
RL1	VHLP1-80	51-12-38.26N 16-08-17.50E	80000	39	76	137	-
RL2	HAE1-80	51-12-38.26N 16-08-17.50E	80000	41	1122	211	
RL3	VHLP1-80	51-12-38.26N 16-08-17.50E	80000	38,5	302	359	

13. Miejscowość, data (rok – miesiąc – dzień):

Poznań, 11.05.2020 r.

Imię i nazwisko osoby reprezentującej prowadzącego instalację:

Agnieszka Maciaszek

Podpis

II. Wypełnia organ ochrony środowiska przyjmujący zgłoszenie

Data zarejestrowania zgłoszenia:

Numer zgłoszenia:

Objaśnienia:

- 1) System Kodowania Jednostek Terytorialnych i Statystycznych (KTS) wprowadzony Zarządzeniem wewnętrznym nr 22 Prezesa Głównego Urzędu Statystycznego z dnia 24 sierpnia 2017 r. w sprawie wprowadzenia Systemu Kodowania Jednostek Terytorialnych i Statystycznych
- 2) W przypadku stacji elektroenergetycznych i napowietrznych linii elektroenergetycznych - napięcie znamionowe, a w przypadku pozostałych instalacji - równoważne moce promieniowane izotropowe (EIRP) poszczególnych anten.

PEŁNOMOCNICTWO NR 1224/2020
udzielone w dniu 1 stycznia 2020 roku

POLKOMTEL INFRASTRUKTURA SPÓŁKA Z OGRANICZONĄ ODPOWIEDZIALNOŚCIĄ z siedzibą w Warszawie 02-673, ul. Konstruktorska 4, zarejestrowana w rejestrze przedsiębiorców Krajowego Rejestru Sądowego przez Sąd Rejonowy dla m. st. Warszawy w Warszawie, XIII Wydział Gospodarczy Krajowego Rejestru Sądowego pod nr KRS: 0000476879, NIP 1132868871, Regon 146870713, wysokość kapitału zakładowego 103 493 150,00 zł, zwana dalej „Polkomtel Infrastruktura sp. z o.o.”, upoważnia:

Panią Agnieszkę Maciaszek

PESEL: 81092505648

do:

1. reprezentowania Polkomtel Infrastruktura sp. z o.o. w postępowaniach przed organami administracji publicznej, rządowej, samorządu terytorialnego, a także innymi instytucjami i podmiotami w postępowaniach w sprawach związanych z uzyskaniem stosownych pozwoleń, uzgodnień, decyzji, postanowień i opinii dla potrzeb realizacji stacji bazowych zezwalających na budowę, eksploatację, przebudowę i rozbiórkę stacji bazowych, w tym do składania i odbioru wymaganych przepisami prawa dokumentów;
2. wnoszenia opłat administracyjnych w celu uzyskania stosownych pozwoleń, uzgodnień, decyzji, postanowień i opinii dla potrzeb realizacji stacji bazowych zezwalających na budowę, eksploatację, przebudowę lub rozbiórkę stacji bazowych;
3. podpisywania w imieniu Polkomtel Infrastruktura sp. z o.o. oświadczeń o prawie do dysponowania nieruchomością na cele budowy i przebudowy stacji bazowej telefonii komórkowej – według wzoru wynikającego z aktualnie obowiązujących w tym zakresie przepisów prawa powszechnie obowiązującego;
4. występowania w imieniu Polkomtel Infrastruktura sp. z o.o. z wnioskami w postępowaniu o ustalenie miejscowego planu zagospodarowania przestrzennego oraz studium kierunków i uwarunkowań zagospodarowania przestrzennego w gminie, jak również o dokonanie zmian w miejscowych planach zagospodarowania przestrzennego, a także do udziału w postępowaniach prowadzących do uzyskania zmian w miejscowych planach zagospodarowania przestrzennego.

Niniejsze pełnomocnictwo nie upoważnia do zaciągania zobowiązań finansowych w imieniu Polkomtel Infrastruktura sp. z o.o.

Niniejsze pełnomocnictwo jest ważne w okresie do dnia 31 grudnia 2020 roku, lecz może być w każdej chwili odwołane. Z chwilą odwołania pełnomocnictwa lub jego wygaśnięcia oryginał pełnomocnictwa należy zwrócić do Polkomtel Infrastruktura sp. z o.o.

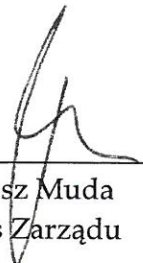
Tomasz Muda
Prezes Zarządu

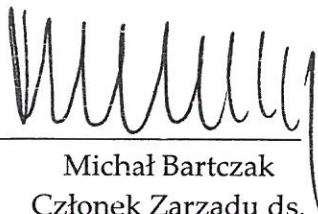
Michał Bartczak
Członek Zarządu ds.
Finansowych

Kancelaria Notarialna
Mikołaj Siennicki Notariusz
ul. Winogrody 67
61-659 Poznań
tel. (61) 820-54-00
fax. (61) 827-25-27

Numer Repertorium A. 568 /2020-----

Poświadczam zgodność niniejszego odpisu -----
z okazanym dokumentem. -----

Pobrano: -----

1. Tytułem taksy notarialnej z § 12 rozporządzenia Ministra -----
Sprawiedliwości z dnia 28 czerwca 2004 roku w sprawie -----
maksymalnych stawek taksy notarialnej -----
(Dz. U. z 2018 roku poz. 272 tekst jednolity) -----
kwotę łączną równą 6,00 zł.

2. Podatek VAT 23% od kwoty 6,00 zł na podstawie -----
art. 146aa ustawy z dnia 11 marca 2004 roku o podatku -----
od towarów i usług (Dz. U. z 2018 roku poz. 2174 tekst jednolity) -----
w kwocie 1,38 zł



=====

razem: 7,38 zł.

(słownie: siedem złotych trzydzieści osiem groszy). -----

Poznań, dnia piętnastego stycznia dwa tysiące dwudziestego roku (15.01.2020). ---

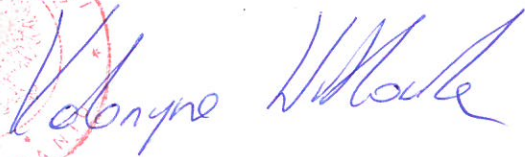
Katarzyna Witkowska
zastępca notariusza



Laboratorium Badawcze KARTA BADAŃ I POMIARÓW CZYNNIKÓW SZKODLIWYCH

CZYNNIK CHEMICZNY

1	Nazwa czynnika				
2	Data pomiaru				
3	Miejsce pomiaru				
4	Wykonujący pomiar				
5	Metoda pomiaru				
6	Wynik pomiaru* - ocena NDS - ocena NDSP *)				
7	Interpretacja wyniku				
8	Stanowisko pracy				

* w przypadku pomiarów ciągłych – wartość maksymalna

PYŁ

1	Nazwa czynnika				
2	Data pomiaru				
3	Miejsce pomiaru				
4	Wykonujący pomiar				
5	Metoda pomiaru				
6	Wynik pomiaru* - ocena NDS				
7	Interpretacja wyniku				
8	Stanowisko pracy				

CZYNNIK FIZYCZNY

1	Nazwa czynnika	Pole-EM			
2	Data pomiaru	2020-05-07			
3	Miejsce pomiaru	Przebieg stacji bazowej wraz z drogami dojścia do anten i urzędzeń oraz miejsca bezpośrednio przy źródłach PEM			
4	Wykonujący pomiar	IMPULS Marek Skórczewski i Zbigniew Setman Laboratorium Badawcze ul. Altanowa 24/5 85-790 Bydgoszcz nr PCA nr AB 1362			
5	Metoda pomiaru	Podstawy i Metody Oceny Środowiska Pracy 2017, nr 2 (92), s. 89 – 131			
6	Wynik pomiaru	Max. – 14,9 [V/m]			
7	Interpretacja wyniku	1. Ekspozycja pomijalna (strefa bezpieczna)* 2. Strefa ochronna*: pośrednia*, zagrożenia*, niebezpieczna*			
8	Stanowisko pracy	BT34746 LEG_UMTS2			



AB 1362



IMPULS
Marek Skórczewski i Zbigniew Setman
Spółka Jawna
Laboratorium Badawcze
ul. Altanowa 24/5, 85-790 Bydgoszcz
tel. 601 631 588; e-mail: biuro@mpulslaboratorium.eu

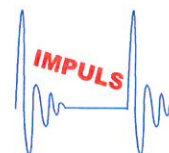

Bydgoszcz, 08.05.2020

SPRAWOZDANIE Z BADAŃ
NR 4/12/OS/2020
Z POMIARÓW PROMIENIOWANIA ELEKTROMAGNETYCZNEGO
DLA CELÓW OCHRONY ŚRODOWISKA

ZLECENIODAWCA	Electronic Control System S.A. 61-361 Poznań, ul. Starołęcka 7
PROWADZĄCY INSTALACJĘ	Polkomtel Infraskultura Sp.z o.o. ul. Konstruktorska 4, 02-673 Warszawa
RODZAJ INSTALACJI	Stacja bazowa telefonii komórkowej Instalacja radiokomunikacji służby ruchomej
MIEJSCE INSTALACJI	59-220 Legnica, ul. Drzymały 10
GMINA	m. Legnica
POWIAT	m. Legnica
WOJEWÓDZTWO	dolnośląskie
KOD OBIEKTU	BT34746 Leg_UMTS2
DATA WYKONANIA POMIARÓW	07.05.2020

OSOBA AUTORYZUJĄCA WYNIKI BADAŃ
Dyrektor techniczny Marek Skórczewski

IMPULS
Marek Skórczewski i Zbigniew Setman
Spółka Jawna
ul. Altanowa 24/5, 85-790 Bydgoszcz
NIP 5542840420 REGON 140597753

1. INFORMACJE OGÓLNE

- 1.1. Zleceniodawca –
Electronic Control System S.A., 61-361 Poznań, ul Starołęcka 7
- 1.2. Miejsce zainstalowania urządzeń:
59-220 Legnica, ul. Drzymały 10, g. m. Legnica, pow. m. Legnica, woj. dolnośląskie
- 1.3. Podstawa prawna wykonania pomiarów:
 - a) Rozporządzenia Ministra Klimatu z dnia 17 lutego 2020 w sprawie sposobów sprawdzania dotrzymania dopuszczalnych poziomów pól elektromagnetycznych w środowisku – pkt 3 - Dz.U. poz. 258.
 - b) Zlecenie na wykonanie pomiarów nr 4/2020.
- 1.4. Metodyka pomiarów:
 - a) Załącznik do Rozporządzenia Ministra Klimatu z dnia 17 lutego 2020 w sprawie sposobów sprawdzania dotrzymania dopuszczalnych poziomów pól elektromagnetycznych w środowisku wraz z Załącznikiem do rozporządzenia Ministra Klimatu - Dz.U. poz 258. – pkt 25 ppkt 1 załącznika
- 1.5. Odstępstwa, ograniczenia i uwarunkowania metody badawczej:
- pkt 3 Rozporządzenia Ministra Klimatu z dnia 17 lutego 2020
- 1.6. Instytucja wykonująca pomiary
IMPULS Marek Skórczewski i Zbigniew Setman Spółka Jawna
85-790 Bydgoszcz, ul. Altanowa 24/5;
Osoby wykonujące pomiary: Marek Skórczewski
- 1.7. Przedstawiciel użytkownika udzielający informacji o parametrach pracy źródeł –
Agnieszka Maciaszek
- 1.8. Wykaz przyrządów pomiarowych

Lp.	Nazwa urządzenia	Numer Miernik	Rok produkcji	Świadectwo wzorcowania
1.	NBM-520 – miernik szerokopasmowy z sondą pomiarową pola elektrycznego typu EF-9091 wzorcowaną dla zakresu częstotliwości 80MHz-90GHz i wartości pomiaru pola 0,8-300 V/m	D-1631	2017	LWiMP/W/129/19
2.	Termohigrometr cyfrowy	6124	2012	0886/AH/18
3.	Dalmierz laserowy HILTI	PD 22	2013	30528/1/2018

1.9. Warunki środowiskowe wykonania pomiarów:

Podczas wykonywania pomiarów pól elektromagnetycznych nie występowały opady atmosferyczne. Wyniki pomiaru parametrów pogodowych przedstawia poniższa tabela:

Warunki środowiskowe	godzina: hh:mm	temperatura: °C	wilgotność względna: %
przed wykonaniem pomiaru	18:30	15	67
po wykonaniu pomiaru	20:45	15	67

1.10. Sposób identyfikacji widma pola elektromagnetycznego

Widmo pola elektromagnetycznego zidentyfikowano na podstawie dostarczonych przez zleceniodawcę danych technicznych urządzeń.

2. OPIS ŹRÓDEŁ PÓL

2.1. Wykaz mierzonych urządzeń:

Uwaga: moc i pochylenie elektryczne anten jest ustawiona zgodnie z Załącznikiem do Rozporządzeniem Ministra Klimatu z dnia 17 luty 2020 – pkt 13. Przed wykonaniem pomiarów zostało dokonane ustawienie w.w. parametrów przez Network Operation Center.

Urządzenia nadawczo-odbiorcze zlokalizowane są w kontenerze technicznym przy podstawie wieży oraz na podestach wieży.

Parametry systemu nadawczo-odbiorczego:

Charakterystyka promieniowania				kierunkowa			
Rzeczywisty czas pracy na [h/dobę]				24			
Warunki pracy				pełne obciążenie			
Rodzaj wytwarzanego pola				stacjonarne			
Lp.	Typ anteny	Azymut [°]	Pasma [MHz]	Wysokość środka elektrycznego anteny [m npt]	Pochylenie wiązki głównej tilt [°]	Moc – EIRP [W]	Współrzędne geograficzne
1	742265	60	900/1800	36	5/2,5	3159/3474	51-12-38.26N 16-08-17.50E
2	742265	180	900/1800	36	5/3	3159/3474	51-12-38.26N 16-08-17.50E
3	742265	300	900/1800	36	5/3	3159/3474	51-12-38.26N 16-08-17.50E
4	742215	60	2100	33,5	2,5	787	51-12-38.26N 16-08-17.50E
5	742215	180	2100	33,5	3,5	1012	51-12-38.26N 16-08-17.50E
6	742215	300	2100	33,5	4	1012	51-12-38.26N 16-08-17.50E

Parametry radiolinii:

Charakterystyka promieniowania				kierunkowa			
Rzeczywisty czas pracy na [h/dobę]				24			
Warunki pracy				pełne obciążenie			
Rodzaj wytwarzanego pola				stacjonarne			
RL	Typ anteny	Azymut [°]	Pasma [GHz]	Wysokość środka elektrycznego anteny [m npt]	Średnica [m]	Moc nadajnika [dBm]	Współrzędne geograficzne
1	VHLP1-80	137	80	39	0,3	1	51-12-38.26N 16-08-17.50E
2	HAE1-80	211	80	41	0,6	10	51-12-38.26N 16-08-17.50E
3	VHLP-80	359	80	38,5	0,3	7	51-12-38.26N 16-08-17.50E

2.2. Na badanym obiekcie **BT34746 Leg_UMTS2** nie występują źródła pola i promieniowania elektromagnetycznego innych użytkowników z zakresu częstotliwości wykonywanych pomiarów oraz nie występują źródła spoza zakresu pomiarowego miernika.

3. OPIS PRZEPROWADZONYCH POMIARÓW

System antenowy zainstalowany jest na wieży antenowej.

Warunki pracy urządzeń nadawczych zgodne z wymaganiami wskazanymi w pkt. 25 Załącznika do Rozporządzenia Ministra Klimatu z dnia 17 lutego 2020 w sprawie sposobów sprawdzania dotrzymania dopuszczalnych poziomów pól elektromagnetycznych w środowisku.

Pomiary wykonano w pionach pomiarowych przedstawionych na załączonym rysunku.

Główne kierunki pomiarowe ustalono wzdłuż:

- azymutów anten sektorowych stanowiących kierunki maksymalnego zasięgu oddziaływania pól elektromagnetycznych

Minimalna odległość pomiarowa mierzona od anteny – zgodnie z zależnością:

- minimalną odległość, do której należy wykonać pomiary, mierzona od anteny, wyznacza się jako większą z odległości:

$$D_{min} = \max\left(\frac{8\sqrt{EIRP_{SUM}}}{\min(ME_{gr})}; 10H_{ant}\right)$$

gdzie:

D_{min} - oznacza najmniejszą odległość od anteny, do której należy wykonać pomiary wzdłuż ustalonych kierunków pomiarowych, wyrażoną w m,

$EIRP_{SUM}$ - oznacza sumę równoważnych mocy promieniowanych izotropowo (EIRP) wszystkich anten, których azymuty są odległe od siebie o mniej niż kąt połowy mocy anteny o najszerszej wiązce, wyrażona w W,

$\min(ME_{gr})$ - oznacza najniższą dopuszczalną wartość składowej elektrycznej pola określoną dla objętego pomiarami zakresu częstotliwości dla miejsc dostępnych dla ludności wyrażoną w V/m,

$10H_{ant}$ - oznacza wysokość zawieszenia anteny względem powierzchni terenu wyrażoną w m;

Pomocnicze kierunki ustalono zgodnie z pkt 14 Załącznika do Rozporządzenia Ministra Klimatu z dnia 17 lutego 2020 w sprawie sposobów sprawdzania dotrzymania dopuszczalnych poziomów pól elektromagnetycznych w środowisku.

Pomiary wykonano w miejscach dostępnych, w sposób umożliwiający wyznaczenie miejsc występowania pól elektromagnetycznych o poziomach dopuszczalnych a w przypadku stwierdzenia wartości granicznych, wyznaczenia granic obszarów ograniczonego użytkowania.

Za wynik pomiaru przyjęto maksymalną z otrzymanych wielkości natężenia pola elektrycznego w zakresie 0,4 GHz do 90 GHz występującą w punktach pomiarowych położonych na wysokości od 0,3 m do 2,0 m nad powierzchnią podłoża (wzdłuż pionu pomiarowego).

Wszystkie informacje wymagane przez klienta są uzgodnione w wyniku przeglądu zlecenia.

4. ZESTAWIENIE WYNIKÓW POMIARÓW

Tabela nr 1

Nr pionu	Miejsce wykonania pomiarów /punkt pomiarowy	Wysokość pomiarowa [m]	Pole – E [V/m]	Pole – H [A/m]**	Współrzędne geograficzne	Pole E *Wp + U _c [V/m]	Pole H *Wp + U _c [A/m]	WM _E	WM _H
Kierunki pomiarowe na wszystkich azymutach i pionu pomocnicze									
1.	Teren zielony.	0,3-2,0	< 2,0*	<0,005*	51°12'39.2"N 16°08'19.6"E	-	-	-	-
2.	Przy garażach.	0,3-2,0	< 2,0*	<0,005*	51°12'40.0"N 16°08'21.9"E	-	-	-	-
3.	Teren zielony.	0,3-2,0	< 2,0*	<0,005*	51°12'40.7"N 16°08'24.8"E	-	-	-	-
4.	Przy klatce schodowej, ul. Rolnicza 16.	0,3-2,0	< 2,0*	<0,005*	-	-	-	-	-
5.	Chodnik.	0,3-2,0	< 2,0*	<0,005*	51°12'37.0"N 16°08'19.5"E	-	-	-	-
6.	Chodnik.	0,3-2,0	< 2,0*	<0,005*	51°12'37.0"N 16°08'17.7"E	-	-	-	-
7.	Chodnik.	0,3-2,0	< 2,0*	<0,005*	51°12'36.2"N 16°08'18.1"E	-	-	-	-
8.	Chodnik.	0,3-2,0	< 2,0*	<0,005*	51°12'34.8"N 16°08'17.7"E	-	-	-	-
9.	Przy drzwiach wejściowych, ul. Lwowska 8.	0,3-2,0	< 2,0*	<0,005*	-	-	-	-	-
10.	Chodnik.	0,3-2,0	< 2,0*	<0,005*	51°12'37.1"N 16°08'16.6"E	-	-	-	-
11.	Przy drzwiach, ul. Stanisławowska 1.	0,3-2,0	< 2,0*	<0,005*	-	-	-	-	-
12.	Przy drzwiach, ul. Stanisławowska 11.	0,3-2,0	< 2,0*	<0,005*	-	-	-	-	-
13.	Przy drzwiach, ul. Lwowska 6.	0,3-2,0	< 2,0*	<0,005*	-	-	-	-	-
14.	Teren zielony.	0,3-2,0	< 2,0*	<0,005*	51°12'38.7"N 16°08'16.3"E	-	-	-	-
15.	Teren zielony.	0,3-2,0	< 2,0*	<0,005*	51°12'40.1"N 16°08'14.2"E	-	-	-	-
16.	Teren zielony.	0,3-2,0	< 2,0*	<0,005*	51°12'40.4"N 16°08'12.6"E	-	-	-	-
17.	Przy drzwiach klatki schodowej, ul. Stryjska 8.	0,3-2,0	< 2,0*	<0,005*	-	-	-	-	-
18.	Chodnik.	0,3-2,0	< 2,0*	<0,005*	51°12'41.6"N 16°08'17.9"E	-	-	-	-
19.	Teren zielony.	0,3-2,0	< 2,0*	<0,005*	51°12'39.5"N 16°08'17.3"E	-	-	-	-
20.	Chodnik.	0,3-2,0	< 2,0*	<0,005*	51°12'38.6"N 16°08'21.2"E	-	-	-	-
Wartość pomiarowa anten sektorowych – punkt 10H _{ant}									
21	Droga, odległość ~ 360m	0,3-2,0	< 2,0*	<0,005*	51°12'44.7"N 16°08'33.5"E	-	-	-	-
22	Droga, odległość ~ 360m	0,3-2,0	< 2,0*	<0,005*	51°12'27.0"N 16°08'18.6"E	-	-	-	-
23	Teren zielony, odległość ~ 360m	0,3-2,0	< 2,0*	<0,005*	51°12'45.5"N 16°08'03.9"E	-	-	-	-
Niepewność standardowa pomiaru u _c dla 400-2600MHz wynosi 16,3 %									

Niepełność standardowa pomiaru u_c dla 8-38GHz wynosi 22,1 %
 Niepełność standardowa pomiaru u_c dla 80 GHz wynosi 29,8 %
 Niepełność rozszerzona przy poziomie ufności 95 % i współczynnika rozszerzenia $k=2$ wynosi $2 \cdot u_c$

* - poniżej czułości miernika

** - wartość wyznaczona na podstawie pomiaru wartości skutecznej natężenia pola elektrycznego, z zależności:
 $H = E/377$

WM_E - wartość wskaźnikowa poziomu emisji pól elektromagnetycznych dla miejsc dostępnych dla ludności dla

składowej elektrycznej pola (na podstawie uzgodnień z operatorem do wyznaczenia przyjęto wartość 28 V/m)

WM_H - wartość wskaźnikowa poziomu emisji pól elektromagnetycznych dla miejsc dostępnych dla ludności dla

składowej magnetycznej pola (na podstawie uzgodnień z operatorem do wyznaczenia przyjęto wartość 0,073 A/m)

W_p – współczynnik poprawek badanej stacji podany przez operatora

Czas trwania pomiaru na każdym punkcie pomiarowym: 6 minut

Zgodnie z rozporządzeniem Min. Zdrowia z dnia 17 grudnia 2019 roku w sprawie dopuszczalnych poziomów pól elektromagnetycznych w środowisku (Dz. U. Nr, poz. 2448) z tabela nr 2 zał. 1 – Zakresy częstotliwości pól elektromagnetycznych, dla których określa się parametry fizyczne charakteryzujące oddziaływanie pól elektromagnetycznych na środowisko oraz dopuszczalne poziomy pól elektromagnetycznych, charakteryzowane przez dopuszczalne wartości parametrów fizycznych dla miejsc dostępnych dla ludności:

Tabela 2

Zakresy częstotliwości pól elektromagnetycznych, dla których określa się parametry fizyczne charakteryzujące oddziaływanie pól elektromagnetycznych na środowisko oraz dopuszczalne poziomy pól elektromagnetycznych, charakteryzowane przez dopuszczalne wartości parametrów fizycznych dla miejsc dostępnych dla ludności

Zakres częstotliwości pola elektromagnetycznego		Parametr fizyczny		
		Składowa elektryczna E (V/m)	Składowa magnetyczna H (A/m)	Gęstość mocy S (W/m ²)
lp.	1	2	3	4
1	0 Hz	10000	2500	ND
2	od 0 Hz do 0,5 Hz	ND	2500	ND
3	od 0,5 Hz do 50 Hz	10000	60	ND
4	od 0,05 kHz do 1 kHz	ND	3 / f	ND
5	od 1 kHz do 3 kHz	250 / f	5	ND
6	od 3 kHz do 150 kHz	87	5	ND
7	od 0,15 MHz do 1 MHz	87	0,73 / f	ND
8	od 1 MHz do 10 MHz	87 / f ^{0,5}	0,73 / f	ND
9	od 10 MHz do 400 MHz	28	0,073	2
10	od 400 MHz do 2000 MHz	1,375 × f ^{0,5}	0,0037 × f ^{0,5}	f / 200
11	od 2 GHz do 300 GHz	61	0,16	10

Oznaczenia:

f – wartość częstotliwości pola elektromagnetycznego z tego samego wiersza kolumny „Zakres częstotliwości pola elektromagnetycznego”.

ND – nie dotyczy.

W przypadku instalacji radiokomunikacyjnych wartości graniczne promieniowania dla poszczególnych pasm/systemów wynoszą:

Tabela 3

Parametr fizyczny		Składowa elektryczna E (V/m)	Składowa magnetyczna H (A/m)	Gęstość mocy S (W/m ²)
Zakres częstotliwości pola elektromagnetycznego				
Lp.	1	2	3	4
1	800 MHz	38,8	0,1	4,0
2	900 MHz	41,2	0,11	4,5
3	1800 MHz	58,3	0,16	9,0
4	2100 MHz	61	0,16	10,0
5	2600 MHz	61	0,16	10,0

Analizę wykonano przyjmując stały, najbardziej rygorystyczny poziom dolnej częstotliwości z tabeli 1 (tj. 2W/m²) Rozporządzenia Ministra Zdrowia z dnia 17.12.2019r.

Wytyczne operatora:

Dopuszczalny poziom natężenia pola elektromagnetycznego - wartość dopuszczalną dla dolnego zakresu pasma 400 MHz – 2000 MHz przyjęto stały, najbardziej rygorystyczny poziom dolnej częstotliwości z tabeli 2 (tj. 2W/m²).

UWAGA

Na czas epidemii znosi się obowiązek przeprowadzania pomiarów środowiskowych PEM w lokalach mieszkalnych oraz lokalach użytkowych.

1b. ⁷⁵ W przypadku wprowadzenia na części albo całym terytorium Rzeczypospolitej Polskiej stanu nadzwyczajnego, o którym mowa w art. 228 ust. 1 Konstytucji Rzeczypospolitej Polskiej z dnia 2 kwietnia 1997 r. (Dz. u. poz. 483, z 2001 r. poz. 319, z 2006 r. poz. 1471 oraz poz. 946 z 2009r.), lub stanu zagrożenia epidemicznego lub stanu epidemii, o których mowa w art. 46 ustawy z dnia 5 grudnia 2008 r. o zapobieganiu oraz zwalczaniu zakażeń i chorób zakaźnych u ludzi (Dz. u. z 2019 r. poz 1239 i 1495 oraz z 2020 r. poz. 284, 322, 374 i 567), pomiarów, o których mowa nie przeprowadza się w lokalach mieszkalnych oraz w lokalach użytkowych zlokalizowanych na terytorium objętymi stanem nadzwyczajnym, stanem zagrożenia epidemicznego lub stanem epidemii.

5. OCENA NARAŻENIA LUDNOŚCI W MIEJSCACH DOSTĘPNYCH DO PRZEBYWANIA

Na podstawie Min. Zdrowia z dnia 17 grudnia 2019 roku w sprawie dopuszczalnych poziomów pól elektromagnetycznych w środowisku (Dz. U. Nr, poz. 2448) z tabela nr 2 zał. 1 – Zakresy częstotliwości pól elektromagnetycznych, dla których określa się parametry fizyczne charakteryzujące oddziaływanie pól elektromagnetycznych na środowisko oraz dopuszczalne poziomy pól elektromagnetycznych, charakteryzowane przez dopuszczalne wartości parametrów fizycznych dla miejsc dostępnych dla ludności: wskazują, że w żadnym punkcie pomiarowym nie występują przekroczenia wartości granicznych natężenia składowej elektrycznej (gęstości mocy mikrofalowej) pola elektromagnetycznego zakresu częstotliwości od 400 MHz do 90 GHz charakteryzujących

dopuszczalny poziom promieniowania elektromagnetycznego określonych w załączniku nr 1 tabela 2 w/w rozporządzenia po uwzględnieniu wymagań normy PN-EN 62311:2008.

6. WNIOSKI

Po uwzględnieniu wymagań nie wykazano natężenia składowej elektrycznej pola elektromagnetycznego nie wykazano natężenia składowej elektrycznej pola elektromagnetycznego w badanym zakresie powyżej wartości granicznych rozporządzenia. Przebywanie we wszystkich zbadanych miejscach dostępnych dla ludności dozwolone jest bez żadnych ograniczeń.

Ponowne pomiary kontrolne należy przeprowadzić zgodnie z wymaganiami Ustawy z dnia 27 kwietnia 2001 roku Prawo ochrony środowiska (t.j.Dz.U.z 2018 poz.799 z 13.04.2018 r. z późn. zmianami).

UWAGA

- Powyższe wyniki odnoszą się wyłącznie do badanych obiektów
- Bez pisemnej zgody Laboratorium IMPULS powyższych wyników nie wolno powielać inaczej jak tylko w całości.
- Zleceniodawca ma możliwość złożenia pisemnej skargi /reklamacji na działalność Laboratorium w terminie 14 dni od daty otrzymania sprawozdania (w przypadku przekazania sprawozdania przesyłką poleconą, decyduje data stempla pocztowego).

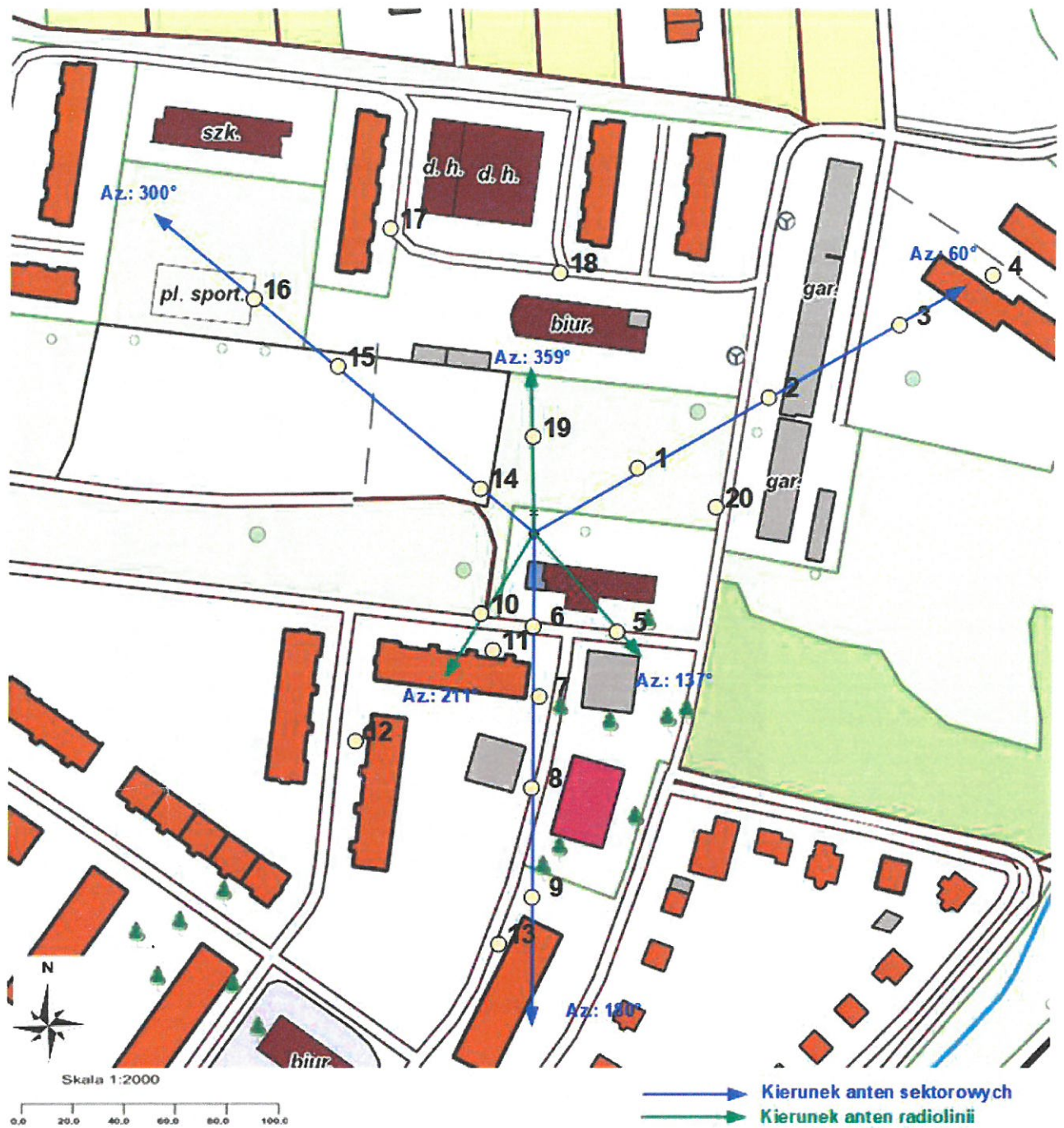

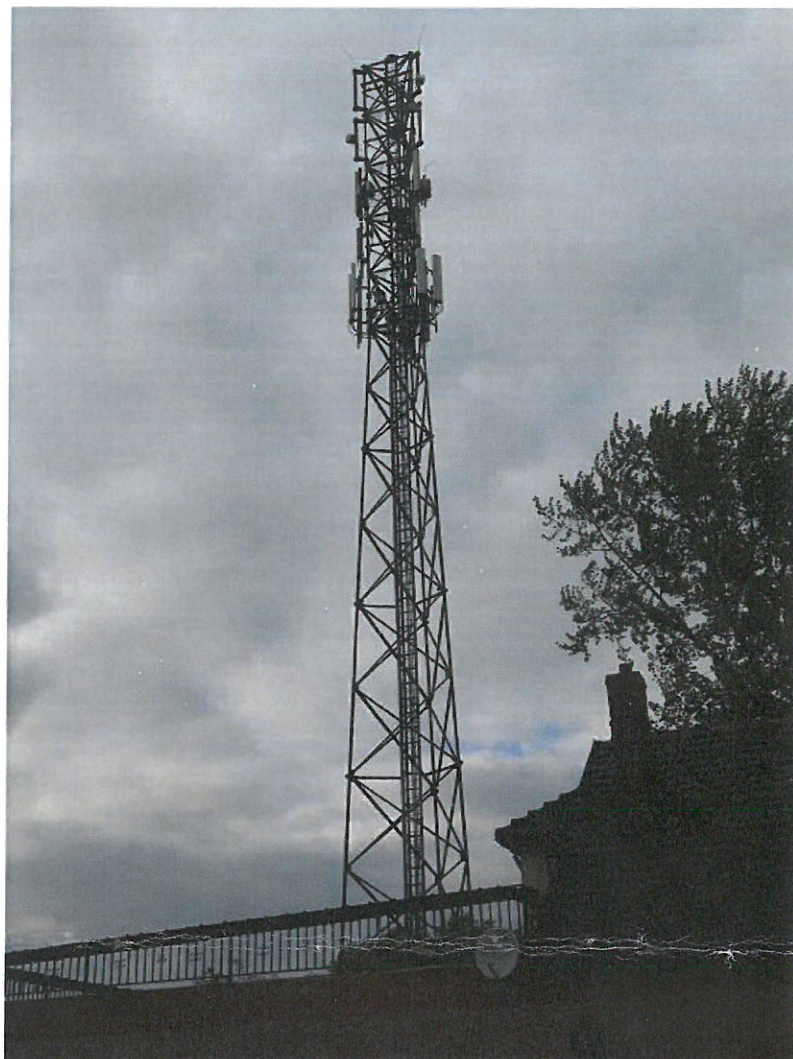

KONIEC SPRAWOZDANIA